



LIVE THE BRAAI LIFE

GRILLO CHEF 2

MODEL No: 5650

28/37/50 mbar



GREENGRILL



EASY CLEAN



MODULAR

USER INSTRUCTIONS

GB DE DK ES FR IT NL NO PL SE

NOTE! PRODUCT MAY VARY FROM ILLUSTRATIONS

503-0700 LEV3

VOORZICHTIG

Zorg voor voldoende ventilatie. Dit gastoestel verbruikt lucht (zuurstof). Gebruik dit toestel alleen in de open lucht.

**BELANGRIJK**

Lees deze instructies goed door om vertrouwd te raken met het toestel voordat het toestel aangesloten wordt op de gasfles.
Bewaar deze instructies voor toekomstige referentie.

1. Algemeen

- Deze gasbarbecue voldoet aan de normen BS EN 498:2012 en BS EN 484:1998
- Deze gasbarbecue mag alleen gebruikt worden met een goedgekeurde gas slang en drukregelaar.
- De gascartridge / hervulbare gasfles mogen alleen in de rechtstaande positie gebruikt worden.
- Gasbarbecues hebben ventilatie nodig voor een efficiënte werking, omdat de barbecue zuurstof verbruikt.
- Alleen te gebruiken met een gasfles die niet hoger is dan 50 cm (inclusief drukregelaar) en niet breder dan 40 cm.
- **Alleen buitenshuis gebruiken.**

5650				
Land van gebruik	DK, FI, NO, NL, SE, AT, DE, SI	BE, ES, FR, IE, IT, PT, GB, CH	PL	AT, DE
Categorieën van toestel	I3B/P (30)	I3+ (28-30/37)	I3B/P (37)	I3B/P (50)
Toegestane gassoorten en bedrijfsdruk	G30-Butaan bij 28-30 mbar G31-Propana bij 28-30 mbar G30-Butaan/ G31-propana mengsels bij 28-30 mbar (Z. Afrika - LPG bij 2,8 kPa)	G30-Butaan bij 28-30 mbar G31-Propana bij 37 mbar	G30-Butaan bij 37 mbar G31-Propana bij 37 mbar G30-Butaan/ G31-propana mengsels bij 37 mbar	G30-Butaan bij 50 mbar G31-Propana bij 50 mbar G30-Butaan/ G31-propana mengsels bij 50 mbar
Nominaal verbruik	Butaan - 218 gram/uur	Butaan - 218 gram/uur	Butaan - 218 gram/uur	Butaan - 218 gram/uur
Bruto nom. warmte-inbreng	3 kW	3 kW	3 kW	3 kW
Gasfit nummer	85		81	74
Gastoevoerbronnen:				
a)	Een hervulbare gasfles niet zwaarder dan 11 kg die voldoet aan de plaatselijke regelgeving.			
b)	CADAC gascartridge CA445 / CA500 of andere gascartridge met EN417 aansluiting.			

Afkortingen landen			
AT=Austria	DK=Denmark	GB=UnitedKingdom	NO=Norway
BE=Belgium	ES=Spain	IE=Ireland	PL=Poland
CH=Switzerland	FI=Finland	IT=Italy	PT=Portugal
DE=Germany	FR=France	NL=Netherlands	SE=Sweden
SI=Slovenia			

2. Veiligheidsinformatie

Gas slang

- De gas slang moet vóór elk gebruik en vóór het aansluiten op de gasfles gecontroleerd worden op slijtage of beschadiging.
- Gebruik dit toestel niet als de gas slang beschadigd of versleten is.
- Gebruik geen toestel wat een lek heeft, beschadigd is of dat niet goed werkt.
- De minimale lengte van de gas slang moet 1 m zijn. Voor een optimale performance van de barbecue raden wij een maximale lengte van 1,5 m aan.

Gasfles

- Zorg ervoor dat de gasfles buiten aangesloten of vervangen wordt, uit de buurt van ontstekingsbronnen zoals open vuur, waakvlammen, elektrische kachels en uit de buurt van anderen.
- Houd gasflessen uit de buurt van hitte en vlammen.
- Hervulbare gasflessen mogen alleen rechtstaand gebruikt worden om verzekerd te zijn van een goede werking. Het niet in acht nemen hiervan kan uitstoot van vloeibaar gas veroorzaken uit de gasfles, waardoor er een gevaarlijke situatie ontstaat.
- Verplaats de gasfles niet wanneer deze in gebruik is!
- De gasfles moet na gebruik en tijdens opslag losgekoppeld worden van het toestel.
- Niet geschikt voor gebruik met een externe gasvoorziening.

Aansluiting en gebruik

- De barbecue alleen gebruiken op een stevige, vlakke ondergrond.
- De barbecue tijdens gebruik niet verplaatsen.
- Gebruik de barbecue op voldoende afstand van brandbare materialen. Minimaal veilige afstanden: 1,2 m boven en 0,6 m rondom de barbecue.
- Bepaalde onderdelen, zoals kookoppervlakken, kunnen erg heet zijn. Het gebruik van een ovenwant wordt daarom aanbevolen.
- Houd kinderen uit de buurt van de barbecue!
- **Alleen buitenshuis gebruiken!**
- Vlamterugslag
- In het geval van een vlamterugslag (wanneer de vlam terugslaat en ontsteekt binnenin de brander of behuizing), de gastoevoer onmiddellijk afsluiten door eerst de regelkraan op de gasfles dicht te draaien en dan de regelkraan van de barbecue. Nadat de vlam gedoofd is, verwijder dan de regelaar en controleer de staat van de pakking; bij twijfel de pakking vervangen.
- Mocht de vlam aanhoudend terugslaan, neem dan contact op met uw CADAC dealer of de klantenservice van CADAC.

Lekkage

- Als u de barbecue op lekkage wilt controleren doe dat dan buiten. Draai direct de gasfles dicht bij constatering van een lek (gaslucht).
- Probeer nooit een lek op te sporen met behulp van een vlam! De juiste manier is het insmeren van de koppeling met zeepwater. Wanneer er zich bellen vormen dan is er sprake van een gaslek. Sluit dan onmiddellijk de gastoevoer af door eerst de kraan op de gasfles dicht te draaien en vervolgens de regelknop van de barbecue uit te draaien.
- Controleer altijd of alle verbindingen goed aangesloten zijn.
- Neem contact op met uw CADAC dealer of de klantenservice van CADAC wanneer er gas blijft lekken.

6. Het apparaat aansteken

Voorzorgsmaatregelen bij het aansteken.

- Als het apparaat langere tijd niet is gebruikt, controleer dan de luchttoevoeropeningen van de barbecue op insecten, stof en ander vuil die de gastoevoer kunnen belemmeren. Controleer dit tevens bij de venturi. Plaats na controle alle onderdelen weer op de juiste manier terug.

- **Gebruik het apparaat alleen op een stevige, vlakke ondergrond.**

Gebruik van de regelknop

De regelknop is uitgerust met twee stopposities, één bij Laag en één bij Aansteken/Hoog. De vlam kan tussen deze twee punten worden afgesteld.

Aansteken met behulp van de piëzo-ontsteking

- Als u het apparaat wilt aansteken met de piëzo-ontsteking, drukt u de regelknop in en draait u die linksom totdat u een klik hoort. Als het gas niet bij de eerste vonk ontbrandt, drukt u de regelknop in en draait u deze volledig naar rechts. Probeer het opnieuw door de regelknop in te drukken en deze naar links te draaien totdat u een klik hoort. Als het gas niet binnen twee of drie seconden ontbrandt, druk dan de regelknop weer in en draai volledig naar rechts. Wacht ongeveer dertig seconden om het gas dat zich in de branderbak heeft verzameld, te laten ontsnappen. Herhaal zo nodig de bovenstaande procedure totdat de vlam ontbrandt. De vlam moet binnen een of twee seconden ontbranden.

Aansteken met behulp van een barbecueaansteker

- Bij koud starten kan het apparaat aan de bovenzijde worden aangestoken voordat het rooster geplaatst wordt op de vetopvangbak. Als het apparaat heet is wanneer u het aansteekt, is het beter de barbecueaansteker door een van de ventilatiegaten aan de onderkant van de brander te steken tot naast de brander (steek de barbecueaansteker NIET door de grote opening direct onder de brander). Druk, terwijl de aansteker aan is, de regelknop in en draai deze naar rechts om de brander aan te steken.

Algemeen

- Nadat het apparaat is aangestoken, kan de vlamintensiteit worden aangepast. Draai de regelknop naar links voor een lagere vlam of naar rechts voor een hogere vlam.
- De volledig gesloten positie bevindt zich uiterst rechts. Als u het ventiel uit de volledig gesloten positie wilt draaien, moet u de knop eerst ver genoeg indrukken om de vergrendeling op te heffen. Houd de knop ingedrukt en draai die naar links. Wanneer de vergrendeling eenmaal is opgeheven, hoeft u de regelknop niet meer ingedrukt te houden en kunt u die naar de gewenste vlaminstelling draaien.
- De vlam kan worden gecontroleerd via de inspectieopening die hiervoor is aangebracht aan de zijkant van de vetopvangbak.
- Bij het bereiden van voedsel met een hoog vetgehalte kan de vlam oplaaien als de geselecteerde hitte-instelling te hoog is. Als dit gebeurt, draait u de vlam lager totdat deze niet meer oplaait.
- Verplaats het apparaat niet wanneer het in gebruik is. Dit is niet alleen gevaarlijk, maar kan ook het oplaaien van de vlam veroorzaken.
- Draai na gebruik eerst het ventiel op de gasfles dicht (indien van toepassing). Wanneer de vlam gedoofd is, sluit u het ventiel van het apparaat door de regelknop in te drukken en deze helemaal naar rechts te draaien.

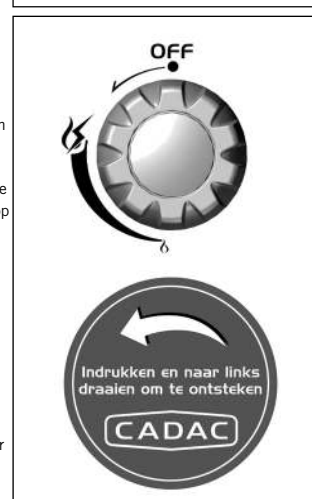
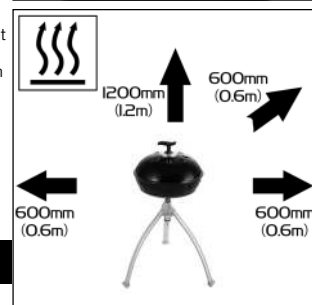

4. Aansluiten en verwisselen van de gasfles

- Sluit na gebruik de regelkraan van de gasfles en draai vervolgens de regelknop op het toestel uit ("•" – helemaal rechtsom draaien).
- Zorg ervoor dat de gasfles aangesloten of vervangen wordt op een goed geventileerde locatie uit de buurt van alle ontstekingsbronnen, zoals open vuur en uit de buurt van anderen.
- Niet roken tijdens het vervangen van de gasfles.
- Wanneer de lege gasfles vervangen moet worden, zorg er dan voor dat de gastoevoer bij de regelkraan van de gasfles dichtgedraaid is.
- Verwijder de regelaar van de lege gasfles.
- Voorkom verdraaiing van de gas slang tijdens het aansluiten van de drukregelaar op de nieuwe/vervangende gasfles.
- Blaas alle stof weg uit de opening van de gasfles om mogelijke blokkering van de gaspit te voorkomen.
- Koppel de drukregelaar aan de gasfles.
- Zorg ervoor dat er een volledig gasafdichting gemaakt is (controleer op de geur van gas bij de aansluit verbinding). Controleer nooit op lekkage met een vlam. Gebruik alleen zeepwater, wat aangebracht wordt op de verbindingen en aansluitingen van het toestel. Wanneer er sprake is van gaslekkage, ontstaan er bellen bij de lekkage plek. Bij twijfel, graag contact opnemen met uw CADAC dealer of de klantenservice van CADAC.

5. Schoonmaken

- Laat het toestel afkoelen voordat u deze schoonmaakt.
- Gebruik een vochtige doek om de buitenkant van de barbecue en de gasfles schoon te maken.
- Het grillrooster heeft een duurzame non-stick coating. Bij juist gebruik en goed onderhoud heeft deze een lange levensduur.
- Hoewel de coating zeer duurzaam is, kan het gemakkelijk beschadigen door het gebruik van metalen barbecue gereedschap. Het wordt daarom aangeraden bij het koken alleen plastic of houten barbecue gereedschap te gebruiken.
- Laat de grillplaat altijd afkoelen voordat deze in water ondergedompeld wordt.
- Zorg ervoor dat er geen water in de branders komt. De barbecue helemaal goed afdrogen na het schoonmaken.
- Geen schuurmiddelen gebruiken omdat deze het oppervlak kunnen beschadigen.
- Gebruik geen hogedruk stoom apparaat of waterstraal om het toestel schoon te maken.
- Verwijder het vet uit het vetopvangbakje van de vetpan.
- Opmerking: Voor hardnekkige vlekken, kan de Cadac cleaner gebruikt worden.

6. Combinaties

	A	B	C	D	E	F	G
5650-10	✗	✓	✗	✗	✗	✗	✓
5650-11	✓	✓	✗	✗	✗	✗	✓
5650-20	✓	✗	✓	✗	✗	✗	✓
5650-21	✗	✗	✓	✗	✗	✗	✓
5650-40	✗	✗	✓	✗	✓	✗	✓
5650-41	✓	✗	✓	✗	✓	✗	✓
5650-60	✗	✗	✗	✗	✓	✗	✓
5650-70	✓	✓	✓	✗	✗	✗	✓
5650-80	✗	✗	✓	✓	✗	✗	✓
5650-81	✓	✗	✓	✓	✗	✗	✓
5650-90	✓	✗	✓	✗	✗	✓	✓



GREENGRILL



EASY CLEAN



MODULAR

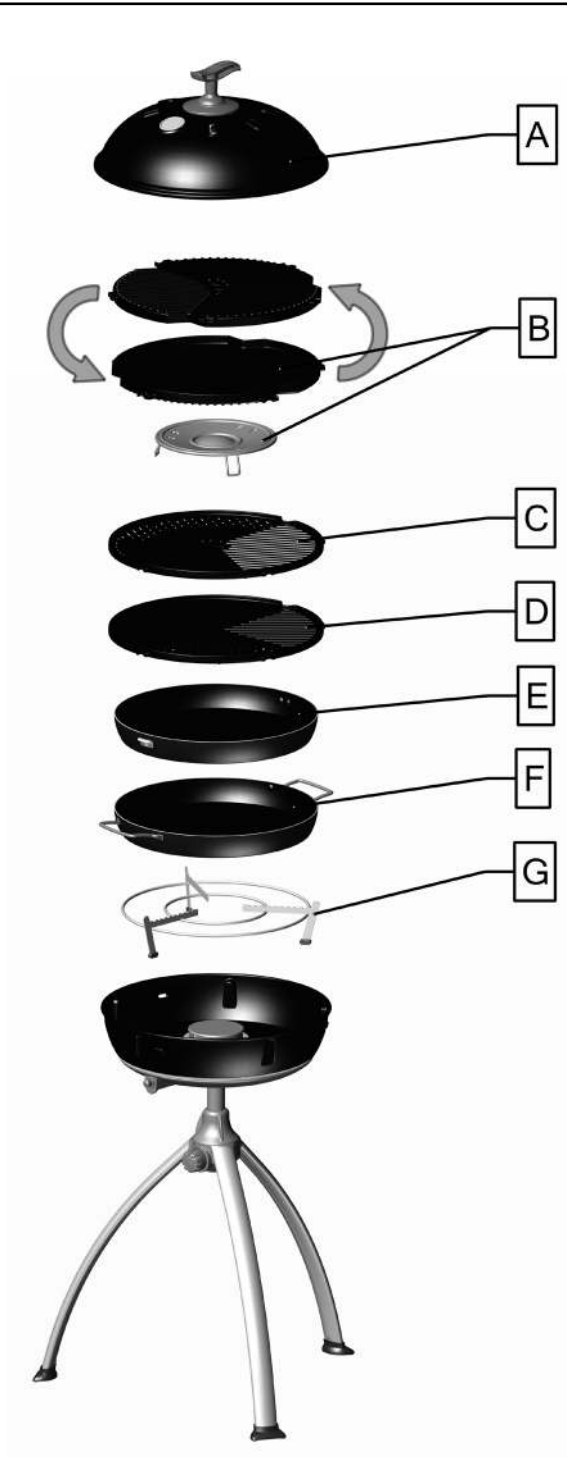

7. Onderhoud

- Wanneer de barbecue na elk gebruik schoongemaakt en onderhouden wordt, zal de levensduur van het toestel verlengd worden.

In het geval van een spetterende vlam of een verstopping in de gaspitt:

- Maak de gaspitt uitgangen schoon in het geval van overlopen.
- CADAC raad aan de gaspitten elke zes (6) maanden schoon te maken om te zorgen voor een continue efficiënte werking van uw toestel.
- Dit kan gedaan worden door verwijdering van de gaspitt met gewoon gereedschap en het wegblazen van vuil uit de gaspitt, u kunt nieuwe gaspitten kopen bij uw CADAC dealer of via www.cadacservice.com. Probeer de gaspitt niet mechanisch schoon te maken.

Service intervallen en onderhoud:

- CADAC adviseert het onderhoud van het toestel elke twaalf (12) maanden te laten doen door een servicetechnicus om te zorgen voor een continue efficiënte werking.
- Opmerking: Alle technische werkzaamheden aan het toestel mogen alleen gedaan worden door een gekwalificeerde technicus.
- Controleer de gas slang en aansluitingen voor ieder gebruik op beschadigingen en lekkage.
- Mocht het toestel abnormaal functioneren nadat het opgeborgen is geweest en alle controles het probleem niet opgelost hebben, kan de venturi geblokkeerd zijn. Een geblokkeerde venturi wordt aangegeven door een zwakkere geelachtige vlam of in extreme gevallen helemaal geen vlam. Onder deze omstandigheden is het nodig om de brander te verwijderen en de venturi te controleren en grondig alle vuil eruit te halen dat zich in de venturi verzameld heeft.

8. Opbergen

- Verwijder altijd de gasflles wanneer de barbecue opgeborgen wordt. Draai eerst de gastoevoer van de gasflles dicht en koppel deze daarna pas los.
- Laat de barbecue altijd geheel afkoelen voordat deze opgeborgen wordt.
- Berg de barbecue altijd op in de meegeleverde draag- en opbergtas(sen), in een droge omgeving en van de grond. Dit is vooral belangrijk voor de branderpan, om te voorkomen dat er vuil of insecten inkomen die de gastoevoer kunnen blokkeren.
- Berg de gasflles buitenshuis op in een goed geventileerde ruimte, uit de buurt van brandbaar materiaal.

9. Retourneren van het toestel voor reparatie en garantie

- Breng geen verandering aan op het toestel. Dit kan het toestel onveilig maken. Door verandering op of aan het gastoeuvel zal de CADAC garantie komen te vervallen.
- Wanneer u een fout niet kunt herstellen door het opvolgen van deze instructies, neem dan contact op met uw CADAC dealer.
- Wij raden u aan alle betalingsbewijzen en eventuele installatie certificaten te bewaren voor garantie doeleinden. Alleen op vertoon van deze bewijsstukken kunt u eventuele garantie claimen.
- De kwaliteit van deze barbecue wordt door CADAC gegarandeerd voor een periode van 2 jaar tegen fabrieksfouten.

10. Onderdelen en accessoires

Gebruik altijd originele CADAC onderdelen aangezien deze ontworpen zijn voor een optimale prestatie.

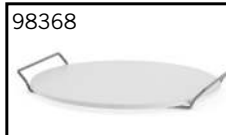
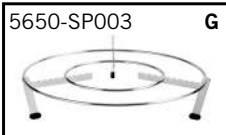
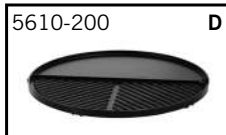
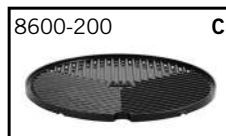

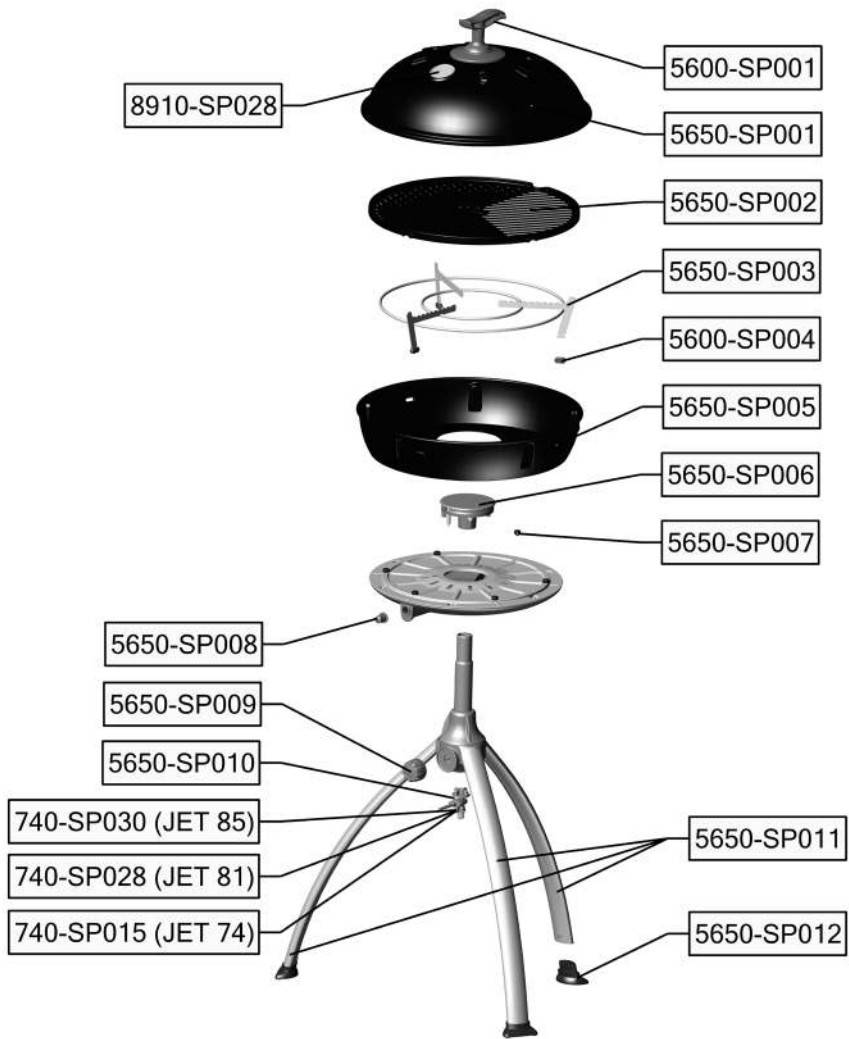

11. Garantie

CADAC (Pty) Ltd garandeert bij deze aan de OORSPRONKELIJKE KOPER van dit CADAC gastoestel, dat het zonder gebreken in materiaal en vakmanschap zal zijn vanaf de datum van aankoop 2 jaar

Deze garantie is alleen van toepassing als het apparaat samengesteld is en bediend wordt overeenkomstig deze gebruiksaanwijzing.

CADAC mag redelijk bewijs eisen van uw aankoopdatum. Bewaar daarom altijd de kassabon of faktuur.

Deze garantie is beperkt tot de reparatie of vervanging van defecte onderdelen, bij normaal gebruik en onderhoud. Voordat u onderdelen retourneert dient u contact op te nemen met uw CADAC dealer of de klantenservice van CADAC. Indien het defect wordt bevestigd en de claim goedgekeurd, zal CADAC de defecte onderdelen kosteloos vervangen.

Deze beperkte garantie dekt geen gebreken of problemen met de werking ten gevolge van een ongeluk, misbruik, verkeerd gebruik, wijziging, verkeerd gebruik, vandalisme, onjuiste installatie of onjuist onderhoud of service, of verzuim in het uitvoeren van normaal en routinematig onderhoud, inclusief maar niet gelimiteerd tot schade veroorzaakt door insecten in de brander buizen, zoals uiteengezet in deze gebruikershandleiding.

Aantasting of schade ten gevolge van barre weersomstandigheden zoals hagel, orkanen, aardbevingen of tornado's, verkleuring ten gevolge van blootstelling aan chemische stoffen hetzij rechtstreeks of in de atmosfeer, wordt niet gedekt door deze beperkte garantie.

Er zijn geen andere uitdrukkelijke garanties behalve zoals hierin uiteengezet en alle geldende impliciete garanties van verhandelbaarheid en geschiktheid zijn in duur gelimiteerd tot de periode van dekking van deze uitdrukkelijk schriftelijke beperkte garantie. Sommige regio's staan geen beperking toe met betrekking tot hoe lang een expliciete garantie duurt, dus deze beperking is mogelijk niet op u van toepassing.

CADAC is voor geen enkele speciale, indirecte of gevolgschade aansprakelijk. Sommige regio's staan geen uitsluiting of beperking toe van incidentele of gevolgschades, dus deze beperking is mogelijk niet op u van toepassing.

CADAC autoriseert geen enkel persoon of bedrijf tot het aannemen van enige verplichting of aansprakelijkheid in verband met de verkoop, installatie, gebruik, verwijdering, retournering, of vervanging van zijn apparatuur; en geen van dergelijke vertegenwoordigingen zijn bindend voor CADAC.

Deze garantie is alleen van toepassing op producten die verkocht worden in de detailhandel of de CADAC Brandshop.

Om te genieten van een lange levensduur van uw CADAC product, graag de paragraaf schoonmaken en onderhoud van de gebruikershandleiding naleven.